QUY TRÌNH NGHIỆP VỤ

Hiểu rõ quy trình nghiệp vụ là yếu tố cốt lõi trong phân tích thiết kế hệ thống vì nó giúp xác định chính xác các yêu cầu chức năng và phi chức năng của hệ thống. Quy trình nghiệp vụ phản ánh cách tổ chức thực hiện công việc, bao gồm các bước, vai trò và luồng thông tin. Việc nắm bắt chi tiết quy trình này cho phép nhà phân tích nhận diện các vấn đề, điểm nghẽn hoặc thiếu hiệu quả trong hoạt động hiện tại. Từ đó, họ có thể đề xuất giải pháp công nghệ phù hợp, đảm bảo hệ thống hỗ trợ tối ưu cho người dùng. Hiểu rõ quy trình còn giúp dự đoán các trường hợp sử dụng thực tế, tránh thiết kế hệ thống xa rời nhu cầu.

Hơn nữa, việc thấu hiểu quy trình nghiệp vụ giúp đảm bảo tính liên kết giữa hệ thống công nghệ và mục tiêu kinh doanh của tổ chức. Nó cho phép nhà phân tích thiết kế các chức năng đáp ứng đúng nhu cầu của các bên liên quan, từ người dùng cuối đến quản lý. Đồng thời, việc này hỗ trợ trong việc xác định các yêu cầu tích hợp với các hệ thống hiện có. Hiểu quy trình nghiệp vụ cũng giúp giảm thiểu rủi ro thiết kế sai lệch, tiết kiệm thời gian và chi phí sửa đổi sau này. Cuối cùng, nó tạo điều kiện cho việc đào tạo người dùng và triển khai hệ thống hiệu quả hơn.

1. Quy trình nghiệp vụ là gì

Quy trình nghiệp vụ là một chuỗi các công việc theo thứ tự nhất định cần được thực hiện để đạt được những mục tiêu kinh doanh. Việc triển khai công việc theo quy trình nghiệp vụ sẽ đảm bảo các mục tiêu lớn nhỏ của doanh nghiệp được đáp ứng và không bị bỏ sót.

Quy trình nghiệp vụ cũng thể hiện các thành phần chính quan trọng của quá trình kinh doanh của doanh nghiệp. Để trực quan và dễ tiếp cận, ta có thể minh họa quy trình nghiệp vụ thành sơ đồ quy trình (còn được gọi là lưu đồ hay Flowchart). Flowchart bao gồm các bước, các điều kiện có thể làm thay đổi kết quả, bộ phận phụ trách từng bước,…

2. Phân loại quy trình nghiệp vụ

Quy trình nghiệp vụ có thể được phân thành 3 loại chính như sau:

Quy trình chính: Gồm các quy trình cơ bản với mục đích chính là cung cấp cho khách hàng sản phẩm cuối cùng. Các nhiệm vụ trong quy trình này đều hướng tới việc tăng thêm giá trị cho đợt chào bán sản phẩm cuối cùng.

Quy trình hỗ trợ: Gồm các quy trình không trực tiếp tăng thêm giá trị cho sản phẩm cuối cùng nhưng sẽ tạo ra các điều kiện cần thiết giúp các quy trình chính có thể hoạt động hiệu quả. Các quy trình này hướng tới việc hỗ trợ cho các hoạt động của tổ chức.

Quy trình quản lý: Gồm các quy trình chi phối các hoạt động, công tác quản trị và quản lý chiến lược tại doanh nghiệp. Các quy trình quản lý sẽ giúp đặt ra các mục tiêu và tiêu chuẩn hành lang để đảm bảo hiệu quản của quy trình chính và quy trình hỗ trợ được áp dụng. Quy trình quản lý được sử dụng để lập kế hoạch, giám sát, kiểm soát các quy trình khác thông qua hoạt định chiến lược lâu dài, chiến thuật hành động và lên kế hoạch hành động.

3. Vai trò của quy trình nghiệp vụ

Hiểu rõ hoạt động doanh nghiệp: Quy trình nghiệp vụ giúp xác định cách thức doanh nghiệp vận hành, từ các hoạt động hàng ngày đến các quy trình phức tạp. Việc hiểu rõ quy trình này cho phép nhà phân tích hệ thống nắm bắt các yêu cầu thực tế và xây dựng hệ thống phù hợp với nhu cầu thực tiễn.

Xác định yêu cầu hệ thống: Phân tích quy trình nghiệp vụ giúp xác định các chức năng mà hệ thống cần hỗ trợ. Điều này đảm bảo rằng hệ thống được thiết kế đáp ứng đúng các mục tiêu kinh doanh và tối ưu hóa hiệu suất.

Tối ưu hóa và cải tiến: Việc lập bản đồ quy trình nghiệp vụ giúp phát hiện các điểm nghẽn, sự kém hiệu quả hoặc các bước dư thừa. Từ đó, nhà thiết kế hệ thống có thể đề xuất các cải tiến hoặc tự động hóa để tăng hiệu suất và giảm chi phí.

Đảm bảo tính liên kết: Quy trình nghiệp vụ cung cấp một cái nhìn tổng thể về cách các bộ phận, phòng ban hoặc chức năng trong tổ chức tương tác với nhau. Điều này giúp thiết kế hệ thống tích hợp tốt hơn, đảm bảo dữ liệu và thông tin di chuyển mượt mà giữa các bộ phận.

Hỗ trợ quản lý thay đổi: Khi triển khai một hệ thống mới, việc hiểu rõ quy trình nghiệp vụ giúp dự đoán tác động của sự thay đổi đến các hoạt động hiện tại, từ đó lập kế hoạch đào tạo và chuyển đổi hiệu quả.

Định hướng phát triển hệ thống: Quy trình nghiệp vụ là cơ sở để xây dựng các mô hình như biểu đồ luồng dữ liệu (DFD), sơ đồ UML, hoặc các mô hình khác trong phân tích thiết kế hệ thống, giúp cụ thể hóa yêu cầu thành các thành phần kỹ thuật.

4. Các bước xây dựng và quản lý quy trình nghiệp vụ

Bước 1. Xác định công việc cần thực hiện

Bước 2. Sắp xếp lưu đồ nghiệp vụ

Bước 3. Triển khai quy trình

Bước 4. Theo dõi quy trình

Bước 5. Tối ưu quy trình

Cách thực hiện từng bước:

Bước 1. Xác định công việc cần thực hiện

Việc vạch rõ những hạng mục công việc cần thực hiện phải được triển khai liên tục, nhằm hỗ trợ doanh nghiệp tìm ra hướng đi mới để cải thiện quy trình hiện tại đang áp dụng. Song song đó, doanh nghiệp cũng xác định những công việc này sẽ do cá nhân và phòng ban nào sẽ phụ trách.

Bước 2. Sắp xếp sơ đồ quy trình nghiệp vụ

rình bày quy trình cho các nghiệp vụ một cách trực quan thông qua Flowchart (lưu đồ). Điều chỉnh các điều kiện, sự kiện và luồng dữ liệu.

Bước 3. Triển khai quy trình nghiệp vụ

Doanh nghiệp tiến hành thực hiện thử nghiệm quy trình với một nhóm hoặc quy mô nhỏ. Nếu thành công và đạt hiệu quả thì có thể áp dụng cho phạm vi rộng hơn. Trong quá trình triển khai thử nghiệm, doanh nghiệp cần đảm bảo việc hạn chế quyền truy cập vào các thông tin nhạy cảm.

Bước 4. Theo dõi quy trình

Trong quá trình triển khai, doanh nghiệp nên thường xuyên theo dõi tiến trình của nghiệp vụ kể cả khi đã hoàn tất thử nghiệm trên một nhóm nhỏ, đảm bảo các công việc diễn ra đúng thời gian, đúng kỹ thuật và đáp ứng yêu cầu.

Bước 5. Tối ưu quy trình nghiệp vụ

Dựa vào những chỉ số đánh giá và ghi nhận ở bước 4, doanh nghiệp từ đó xác định rõ được các thiếu sót và hạn chế trong quy trình hiện tại, nhờ vậy có thể khắc phục và cải thiện chúng để mang lại kết quả tốt hơn trong tương lai.

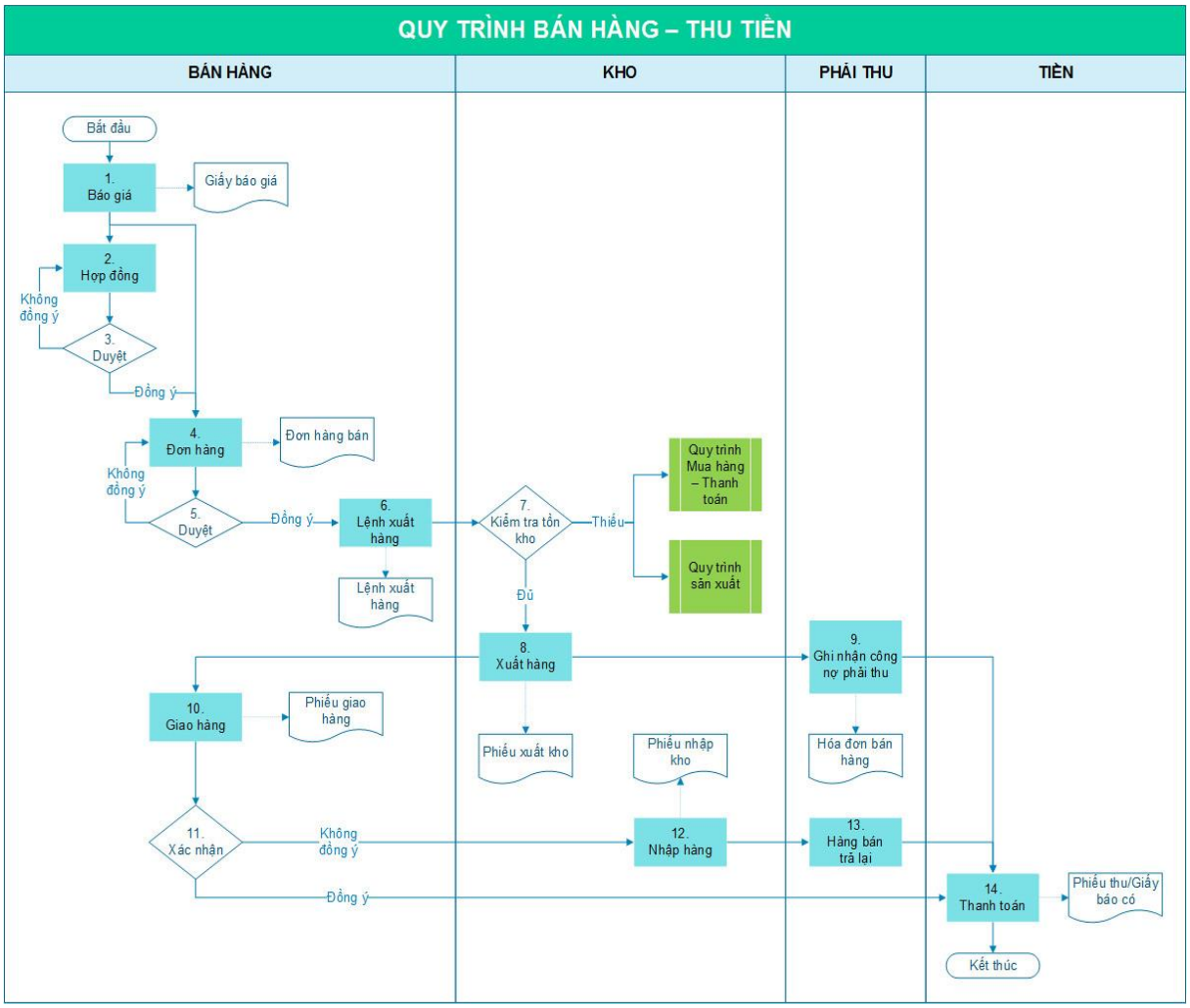

Sơ đồ quy trình Bán hàng – Thu tiền

BƯỚC	NỘI DUNG BƯỚC
1.	Khi khách hàng có nhu cầu mua hàng, liên hệ với nhân viên bán hàng để yêu cầu báo giá. Nhân viên bán hàng thực hiện lập Giấy báo giá trên hệ thống để lưu thông tin và gửi giấy báo giá cho khách hàng.
2.	Sau khi khách hàng xác nhận mua hàng, nhân viên bán hàng tiến hành lập hợp đồng bán hàng và ghi nhận thông tin hợp đồng bán hàng trên hệ thống để lưu thông tin và gửi cho người có thẩm quyền duyệt.
3.	Người có thẩm quyền tiếp nhận hợp đồng thực hiện kiểm tra và duyệt hợp đồng trên hệ thống. Nếu đồng ý chuyển thông tin sang bước tiếp theo, nếu không đồng ý nhân viên bán hàng kiểm tra điều chỉnh, xử lý thông tin hợp đồng.
4.	Sau khi hợp đồng bán hàng được hai bên ký xác nhận, nhân viên bán hàng tiến hành lập đơn hàng trên hệ thống để lưu thông tin và gửi cho người có thẩm quyền duyệt đơn hàng.
5.	Người có thẩm quyền tiếp nhận đơn hàng thực hiện kiểm tra và duyệt đơn hàng trên hệ thống. Nếu đồng ý chuyển thông tin sang bước tiếp theo, nếu không đồng ý nhân viên bán hàng kiểm tra điều chỉnh, xử lý đơn hàng.
6.	Đơn hàng bán sau khi được duyệt, nhân viên bán hàng thực hiện lập lệnh xuất kho trên hệ thống và chuyển cho bộ phận kho.
7.	Bộ phận kho sẽ tiếp nhận thông tin từ Lệnh xuất kho, kiểm tra tồn kho của hàng hóa trên hệ thống qua Báo cáo tồn kho. Nếu đủ hàng tiến hành bước tiếp theo, nếu thiếu hàng sẽ thực hiện sản xuất hàng (tham khảo quy trình sản xuất) hoặc mua hàng (tham khảo quy trình mua hàng – thanh toán nợ).
8.	Sau khi kiểm tra số lượng hàng bán đủ với số lượng trên đơn hàng, thủ kho tiến hành xuất hàng đồng thời lập phiếu xuất kho trên hệ thống.
9.	Sau khi bộ phận kho thực hiện xuất hàng xong, kế toán dựa vào phiếu xuất kho đã lập để ghi nhận công nợ của khách hàng trên hệ thống vào hóa đơn bán hàng.
10.	Bộ phận giao hàng sau khi nhận được thông tin xuất hàng của bộ phận kho, thực hiện lập phiếu giao hàng trên hệ thống để thực hiện chuyển hàng giao cho khách.

11.	Khách hàng xác nhận nhận hàng đã giao, bộ phận giao hàng thực hiện xác nhận trên hệ thống phiếu giao hàng đã hoàn tất. Nếu khách hàng không đồng ý, chuyển hàng tới bộ phận kho làm thủ tục nhập kho.
12.	Thủ kho nhận hàng khách hàng trả lại đồng thời lập phiếu nhập kho trên hệ thống để ghi nhận thông tin hàng nhập kho.
13.	Kế toán thực hiện ghi nhận thông tin hàng bán trả lại trên hệ thống để ghi giảm công nợ của khách hàng sau khi nhận được thông tin nhập hàng bán trả lại từ bộ phận kho.
14.	Đến thời hạn khách hàng thanh toán nợ, dựa trên thông tin giao hàng khách hàng đã xác nhận, hàng bán trả lại và hóa đơn bán hàng, kế toán thực hiện thu nợ của khách hàng và ghi nhận thông tin trên hệ thống. Nếu thu bằng tiền mặt thì lập phiếu thu, nếu thu qua ngân hàng thì lập giấy báo có.

5. Sai lầm thường thấy trong việc xây dựng và quản lý quy trình nghiệp vụ

Một trong những sai lầm thường thấy trong việc xây dựng quy trình nghiệp vụ tại doanh nghiệp đó là đem quy trình của doanh nghiệp khác áp dụng vào doanh nghiệp mình. Mỗi doanh nghiệp có văn hóa doanh nghiệp riêng, quy mô riêng, ngành hàng sản xuất và các điều kiện riêng do đó việc áp dụng một hệ thống quy trình từ doanh nghiệp khác sẽ không phù hợp, gây nhiều rắc rối cho doanh nghiệp trong vận hành thậm chí gây rối cho doanh nghiệp.

Việc xây dựng và vận hành quy trình nên được đảm nhận trong doanh nghiệp để đảm bảo tính phù hợp. Nhiều doanh nghiệp chọn cách thuê chuyên gia ngoài để xây dựng quy trình cho doanh nghiệp với mong muốn đem lại tính chuyên nghiệp nhất. Tuy nhiên nếu chuyên gia chưa thực sự nghiên cứu để hiểu rõ doanh nghiệp, làm chưa tường tận, thiếu năng lực sẽ có thể dẫn tới việc đưa ra cho doanh nghiệp mô hình các quy trình không phù hợp.

Một trong những vấn đề nhiều doanh nghiệp nhỏ và vừa gặp phải khi xây dựng quy trình đó là quy trình được xây dựng ra quá khó để triển khai cũng như thiếu các công cụ cần thiết để theo dõi và vận hành. Để giải quyết vấn đề này thì doanh nghiệp cần điều chỉnh lại quy trình, giao đúng việc đúng người, hệ thống các công việc theo

hướng thực tế và ứng dụng các công cụ hỗ trợ từ một bên thứ 3 trong việc quản lý và vận hành quy trình.

Với các doanh nghiệp đã áp dụng quy trình được một thời gian thì sẽ sảy ra tình trạng lơ là, không theo sát quy trình, không cải tiến quy trình khiến cho quy trình của doanh nghiệp vận hành kém hiệu quả và lỗi thời hoặc thậm chí xuất hiện các lỗ hổng. Để khắc phục thì các cấp quản lý phòng ban cần được đào tạo về năng lực xây dựng quy trình và thường xuyên tuyên truyền cho cấp dưới về việc bám theo quy trình.

Nếu người xây dựng và vận hành quy trình tại doanh nghiệp có năng lực quá yếu sẽ có thể dẫn tới tình trạng quy trình nghiệp vụ chưa thực sự đồng bộ và nhất quán giữa các cá nhân cũng như giữa các phòng ban. Để tránh bị rơi vào tình trạng này, người chịu trách nhiệm chính trong việc xây dựng quy trình cần được đào tạo về kỹ năng xây dựng quy trình. Nhiều doanh nghiệp thường xuyên mở khác khóa đào tạo inhouse kỹ năng xây dựng quy trình tại doanh nghiệp với sự tham gia của các cấp quản lý, trưởng bộ phận.